

勤給解決

従業員マニュアル

目次

1.	勤給解決で何をすればいいの？	3
1.1.	打刻をしましょう.....	3
1.2.	勤務データを確認しましょう	3
1.3.	申請をしましょう.....	3
2.	タイムカードを PC ブラウザで操作する.....	4
2.1.	推奨ブラウザ	4
2.2.	タイムカードにログインする	4
2.3.	メニュー概要	5
2.4.	タイムカードを確認したい	6
2.4.1.	画面の説明	6
2.4.2.	各種操作.....	8
2.5.	打刻データを修正したい	9
2.5.1.	画面の説明	9
2.5.2.	申請方法.....	10
2.6.	補助項目を変更したい	11
2.6.1.	「補助項目申請」画面の説明	11
2.6.2.	「補助項目申請」の方法.....	12
2.6.3.	「補助項目編集」画面の説明	13
2.6.4.	「補助項目編集」の方法	13
2.7.	スケジュールを変更したい／休暇を取得したい（一括）	14
2.7.1	画面の説明.....	15
2.7.2	申請方法.....	17
2.8.	スケジュールを変更したい／休暇を取得したい（詳細）	19
2.8.1.	画面の説明	19
2.8.2.	申請方法.....	20
2.9.	時間外勤務を計上したい	21
2.9.1.	画面の説明	21
2.9.2.	申請方法	22
2.10.	申請履歴を確認したい／申請をキャンセルしたい	23
2.11.	「勤怠確認済み」のステータスにしたい.....	24
2.12.	勤怠確認状況を確認したい	25
2.13.	パスワードを変更したい	26
2.13.1.	パスワードの変更手順.....	26
3.	タイムカードを携帯ブラウザで操作する	27
3.1.	推奨ブラウザ	27
3.2.	タイムカードにログインする	27
3.3.	操作メニュー概要.....	28

3.4.	打刻確認 / 補助項目確認	29
3.5.	スケジュール確認.....	30
3.6.	各種申請	31
3.6.1.	スケジュール申請	31
3.6.2.	打刻申請.....	33
3.6.3.	時間外勤務申請	34
3.6.4.	補助項目申請	35
3.6.5.	補助項目編集	36
3.6.6.	申請確認・キャンセル.....	38
3.7.	勤怠確認	39
4.	MYレコーダーについて.....	40
4.1.	MYレコーダーとは	40
4.2.	ご利用いただける端末・ブラウザについて	41
4.3.	MYレコーダーにアクセスする.....	41
4.4.	MYレコーダーを操作する	42
4.4.1.	打刻をする.....	43
4.4.2.	打刻履歴を確認する	43
4.4.3.	タイムカードを参照する.....	43
5.	携帯ブラウザレコーダーについて	44
5.1.	携帯ブラウザレコーダーとは	44
5.2.	ご利用いただける機種・キャリアについて	44
5.3.	携帯ブラウザレコーダーにアクセスする.....	45
5.3.1.	メール受信設定の確認.....	45
5.3.2.	アクセス方法	45
5.4.	携帯ブラウザレコーダーを操作する.....	46
5.4.1.	打刻をする	47
5.4.2.	打刻履歴を確認する	47
5.4.3.	タイムカードを参照する.....	47
6.	よくあるご質問	48
6.1.	ログイン情報がわからなくなった場合はどうすればよいですか？	48
6.2.	申請内容を誤ってしまった場合はどうすればよいですか？	48
6.3.	MYレコーダーURL にアクセスすると ID・パスワード入力画面になってしまう場合はどうすればよいですか？	48
6.4.	【管理者の方へ】 MYレコーダーURL はどのように送信しますか？	48

1. 勤給解決で何をすればいいの？

勤給解決は、勤怠管理システムです。

毎日の出退勤時刻の記録、勤務時間の集計、シフトや休暇の管理を行うことができます。

1.1. 打刻をしましょう

「タイムレコーダー」で、出勤、退勤、休憩開始、休憩終了を打刻できます。

タイムレコーダーの操作方法は「タイムレコーダーマニュアル」をご参照ください。

本マニュアルには個人用タイムレコーダー2種の操作手順を記載しております。

Myレコーダー

スマートフォン、PCブラウザに対応…[40](#) ページ

携帯ブラウザレコーダー

携帯電話、スマートフォンに対応…[44](#) ページ

1.2. 勤務データを確認しましょう

PCや携帯電話から「タイムカード」にログインし、

自分の出勤日数や労働時間などの勤務データを確認できます。

タイムカードの操作方法は本マニュアルの次頁以降をご参照ください。

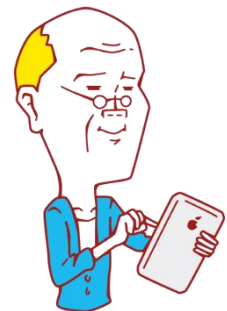

1.3. 申請をしましょう

PCや携帯電話から「タイムカード」にログインし、打刻やスケジュール変更を申請できます。

申請は管理者が承認することで実績に反映されます。

タイムカードの操作方法は本マニュアルの次頁以降をご参照ください。

打刻申請とは？

打刻時刻の修正依頼です。

打刻忘れや、重複打刻の際に利用します。

スケジュール申請とは？

スケジュールの変更依頼です。休暇の取得も「スケジュール」に含まれます。

シフト変更や、休暇取得の際に利用します。

2. タイムカードを PC ブラウザで操作する

タイムカードからは、勤務データの確認、スケジュール確認、各種申請、パスワード変更などができます。ここでは PC ブラウザでの操作方法をご案内します。

2.1. 推奨ブラウザ

タイムカード画面の推奨ブラウザは以下の通りです。
各 OS に対応する最新バージョンをご利用ください。

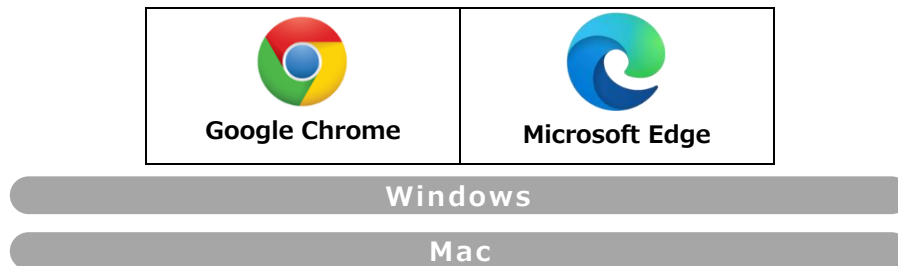

2.2. タイムカードにログインする

ID を入力してログインする方法と、タイムレコーダーからログインする方法があります。

ID を入力してログインする

ブラウザを起動し、アドレスバーにログイン URL を入力してアクセスします。ID とパスワードを入力して [ログイン] をクリックしてください。

※ログイン URL と ID は管理者に通知されたものを、パスワードはご自身で設定したものをご利用ください。

タイムレコーダーからログインする

タイムレコーダー画面で [タイムカード] ボタンをクリックし、認証 (IC、指情報、パスワードなど) を行うことでタイムカードが表示されます。

※認証タイプによりタイムレコーダーのデザインは異なります。

2.3. メニュー概要

ログイン後、画面左上のメニューから操作メニューを選ぶことができます。

メニュー概要

タイムカード	勤務データを確認します。 また、打刻やスケジュールの変更を申請できます。	p.6
申請履歴 (過去 60 日)	あなたが行った申請の履歴を 60 日間表示します。 申請のキャンセルもここから行います	p.23
パスワード変更	ログインパスワードを変更します。	p.26

2.4. タイムカードを確認したい

打刻時刻や時間集計、日数集計などの勤務データをリアルタイムで確認します。
打刻データやスケジュールの変更申請はこの画面から行います。

【アクセス方法】 ≡ メニュー > 勤務データ > タイムカード

2.4.1. 画面の説明

表示条件の指定

表示月などを指定します。
[表示] ボタンのクリックでデータが表示されます。

オプション:

- 週の集計……………週の法定労働時間適用後の残業時間を表示します。
- 位置情報を表示する……………打刻時に取得した位置情報を表示します。
- 休日を法定・法定外休日に表示……………休日労働時間を勤務日種別で分けて確認します。
- 本日時点の休暇残数を表示する……………オン：本日時点の休暇残数を表示します。/オフ：当月末時点の休暇残数を表示します（※当月のタイムカードだけに表示されます）。

月別データ (Monthly Data):

	所定時間	所定外	残業	深夜所定	深夜所定外	深夜残業	遅刻	早退	休憩	労働合計
平日	143.49	0.11	6.33			1.38				
休日	法定	8.00	1.54				0.11		19.00	165.50
	法定外	3.45								

日数集計 (Daily Summary):

平日	休日	遅刻	早退	有休	代休	欠勤	公休
18.0	2.0	1	0	0.0 (残 18.0)	0.0 (残 0.0)	0.0	7.0

日別データ (Daily Data):

申請	日付	種	スケジュール	勤務日種別	出勤	退勤	休憩開始	休憩終了	所定	所定外	残業	深夜所定	深夜所定外	深夜残業	休日所定	休日所定外	休日残業	深夜所定
	06/01 (水)	●	通常勤務	平日	P 08:58	P 18:02			8.00		0.04							
≡	06/02 (木)	▲	通常勤務	平日	P 08:29													
≡	06/03 (金)		通常勤務	平日	P 08:59	P 20:39			8.00		2.40							

月別データ

出勤日数や休暇日数、労働時間などの集計データを確認します。

日別データ

打刻データ、スケジュール、勤務集計を確認します。

日別データの確認方法

エラー勤務

薄赤色にハイライトされている日は「エラー勤務」となります。正しく集計するには修正が必要です。

申請	日付	締	スケジュール	勤務日種別	出勤	退勤	休憩開始	休憩終了	所定	所定外	残業
	03/01 (水)	✓	通常勤務	平日	P 08:58	P 18:02			8.00		0.04
☰	03/02 (木) ⚠		深夜勤務	平日	P 08:29						
☞	03/03 (金)		通常勤務	平日	P 08:59	P 20:39			8.00		2.40
☰	03/04 (土)		公休	法定外休日							

申請[☰]をクリック

申請[☰]をクリックすると、申請メニューが表示されます。

⚠	エラー勤務が発生している日に薄赤色のハイライトと同時に表示されます。エラーが解消されると、表示されなくなります。
締	締め状況を表示します。 チェックマーク (✓) が表示された日は、管理者によって「締め処理」が行われており、打刻申請やスケジュール申請を行うことはできません。
認	勤怠確認状況を表示します。 チェックマーク (✓) が表示された日は、従業員によって「勤怠確認」が行われており、打刻申請やスケジュール申請を行うことはできません。
スケジュール	出退勤予定あるいは休暇取得を表示します。 あらかじめ管理者によって作成された「パターン」が登録されているときはパターン名が表示され、パターン登録されていない予定時刻が登録されているときは「シフト」と表示されます。
勤務日種別	「平日」「法定休日」「法定外休日」のいずれかが登録されます。
出勤/退勤	打刻時刻と、打刻方法が表示されます。 打刻方法の表示例: CC…カメレオンコード打刻 P…パスワード認証 / IC…ICカードリーダー 携帯…スマートフォン・携帯電話での打刻 / 位置…位置情報を取得した打刻 編…編集による打刻、認…申請承認による打刻などがあります
備考	管理者によって入力された備考が表示されます。従業員の申請メッセージを備考に反映するか否かは承認時に管理者が選択します。

2.4.2. 各種操作

タイムカード画面では、以下の操作ができます。

位置	操作ボタン	機能概要
1		スケジュール変更や休暇取得を1ヶ月分まとめて申請します (p.14)。
2		表示月の勤怠情報を「確認済み」とします。エラー勤務や未承認の申請が存在しない場合に表示されます。
3		タイムカードを、PDF形式、またはExcel形式でダウンロードします。
4		休暇の付与・取得履歴を確認します。
5		打刻データの修正を申請します (p.9)。 補助項目を申請します (p.11)。 補助項目を編集します (p.13)。 スケジュール変更や休暇取得を日別に申請します (p.19)。 時間外の労働時間を申請します (p.21)。

設定によっては、表示項目が変わることがあります。

2.5. 打刻データを修正したい

打刻忘れの際などに打刻時刻を申請できます。

タイムカード画面で、申請したい日の申請 [≡] の、「打刻申請」をクリックしてください。

≡	03/02 (土) ⚠	通常勤務	法定休日	編 08:29	
		通常勤務	法定外休日	編 08:59	編 20:39

2.5.1. 画面の説明

勤務データ編集

● この勤務はエラー勤務となっています。(出退勤のペアが揃っていません。)

本社 / 正社員 / 1001 勤怠 -

2017/03/02(木)

打刻申請

打刻申請

変更内容を申請します。

打刻編集

打刻種別	打刻方法	打刻時刻	打刻所属	削除	申請メッセージ
出勤	P	2017/03/02 08:29	本社	<input type="checkbox"/>	
--選択してください--		2017/03/02 18:00	本社	<input type="checkbox"/>	打刻忘れのため
--選択してください--		2017/03/02 hhmm	本社	<input type="checkbox"/>	
出勤		2017/03/02 hhmm	本社	<input type="checkbox"/>	
退勤					
休憩開始					
休憩終了					

平日

所定	所定外	残業	深夜所定	深夜所定外	深夜残業	遅刻	早退	休憩
----	-----	----	------	-------	------	----	----	----

打刻申請

打刻申請

打刻データを編集します。

打刻種別	打刻種別（出勤、退勤、休憩開始、休憩終了など）を選択します。
打刻方法	打刻手段が自動表示されます。
打刻時刻	申請する時刻を入力します。半角でご入力ください。
打刻所属	自所属以外へヘルプ出勤するときに選択します。 特に指定しなければ自所属が選択されています。
削除	既存打刻の削除申請の場合は、この項目にチェックをつけます。
申請メッセージ	申請理由を入力します。 このメッセージは申請内容とともに管理者が確認します。
打刻追加	打刻編集欄を追加したい時にクリックします。

2.5.2. 申請方法

申請内容を入力し、[打刻申請] ボタンをクリックして申請してください。

1. 打刻データを削除したい

連続して打刻してしまったときなどは、打刻データを削除します。

削除したい打刻データの「削除」欄にチェックをつけ、「申請メッセージ」を入力して申請します。

2. 打刻データを修正したい

退勤を出勤として処理してしまったときなどは、打刻データを修正します。

既存データの修正したい部分を編集し、「申請メッセージ」を入力して申請します。

3. 打刻データを追加したい

打刻を忘れてしまったときなどは、打刻データを追加します。

新しい行に「打刻種別」（出勤、退勤など）、「打刻時刻」を入力します。

「申請メッセージ」を入力して申請します。

打刻編集						
打刻種別	打刻方法	打刻時刻		打刻所属	削除	申請メッセージ
出勤 ▼	P	2017/05/01	08:52	本社	<input type="checkbox"/>	
休憩開始 ▼	P	2017/05/01	12:02	本社 ▼	<input type="checkbox"/>	
休憩終了 ▼	P	2017/05/01	12:57	本社 ▼	<input type="checkbox"/>	
出勤 ▼	P	2017/05/01	18:07	本社 ▼	<input type="checkbox"/>	
--選択してください-- ▼		2017/05/01	hhmm	本社 ▼	<input type="checkbox"/>	
--選択してください-- ▼		2017/05/01	hhmm	本社 ▼	<input type="checkbox"/>	

2.6. 補助項目を変更したい

プロジェクト工数などの任意の時間や交通費、手当などを申請または編集できます。管理者が事前に補助項目を作成している場合のみ利用できます。

申請または編集したい日の申請 [≡] の、「補助項目申請」「補助項目編集」をクリックしてください。

☰	02/02 (木)	通常勤務 (09:00-18:00)
		通常勤務 (09:00-18:00)
		補助項目申請
		補助項目編集
		スケジュール申請
		時間外勤務申請

2.6.1. 「補助項目申請」画面の説明

勤務データ編集
本社 / 正社員 / 2000 勤怠 花子

2019/03/03(日)

補助項目申請
変更内容を申請します。

補助項目申請

打刻データ

打刻種別	打刻方法	打刻時刻	打刻所属
出勤	編	2019年 03月 03日 08時 59分	本社
退勤	編	2019年 03月 03日 20時 39分	本社

補助項目編集

項目	内容	削除	申請メッセージ
私用外出時間	開始時刻: 当日 11:00 終了時刻: 当日 15:00		
--選択してください--			
--選択してください--			

緊急時対応
在宅勤務
私用外出時間

休日	遅刻	早退	休憩
8.00			1.00

補助項目申請

補助項目申請

申請内容を入力します。

項目	申請する補助項目を選択します。
内容	申請する項目に応じた内容を入力します。
削除	既存補助項目の削除申請の場合は、この項目のチェックをオンにします。
申請メッセージ	申請理由を入力します。 このメッセージは申請内容と共に管理者が確認します。
項目追加	補助項目欄を追加したい時にクリックします。

2.6.2. 「補助項目申請」の方法

申請内容を入力し、[申請] ボタンをクリックして申請します。

1. 補助項目を追加したい

項目、内容、申請メッセージを入力して、[申請] ボタンをクリックします。

日に2つ以上のデータを申請する場合は、[項目追加] ボタンをクリックして新しい行を追加します。

1	時間帯	時間を入力します。
2	数値	数値を入力します。
3	選択肢	登録されている選択肢を選びます。

2. 補助項目を修正したい

すでに登録されている補助項目を変更したい場合は、該当箇所を変更し、「申請メッセージ」を入力して [申請] ボタンをクリックします。

3. 補助項目を削除したい

削除したい補助項目の「削除」欄にチェックをつけます。

「申請メッセージ」を入力して [申請] ボタンをクリックします。

2.6.3. 「補助項目編集」画面の説明

補助項目を管理者による承認なしで登録できます。

管理者により、登録機能が有効化されている場合のみ利用できます。

勤務データ編集

本社 / 正社員_ / 1000 勤怠 太郎

2023/02/01(水)

補助項目登録

補助項目を登録します。

補助項目登録

打刻データ

打刻種別	打刻方法	打刻時刻	打刻所属
--	--	--	--

補助項目編集

項目	内容	削除	備考
在宅勤務	開始時刻: 当日 15:00 終了時刻: 当日 18:00	<input type="checkbox"/>	健康診断後は在宅勤務しました。

項目追加

時間計算結果

平日							遅刻	早退	休憩
所定	所定外	残業	深夜所定	深夜所定外	深夜残業				

補助項目登録

補助項目編集

編集内容を入力します。

項目	編集する補助項目を選択します。
内容	編集する項目に応じた内容を入力します。
削除	既存の補助項目を削除する場合は、チェックをオンにします。
備考	必要に応じて入力します。このメッセージは登録内容とともに表示されます。
項目追加	補助項目欄を追加したい時にクリックします。

2.6.4. 「補助項目編集」の方法

詳細を入力し [補助項目登録] ボタンをクリックして内容を保存します。

登録後は「補助項目編集」で編集・削除できます（手順は [p.12](#) と同様です）。削除する場合は、対象の補助項目の「削除」欄にチェックをつけて [補助項目登録] ボタンをクリックしてください。

2.7. スケジュールを変更したい／休暇を取得したい（一括）

スケジュール変更や、休暇取得を申請します。1ヶ月まとめて申請する手順を解説します。
タイムカード画面で「スケジュール申請」をクリックしてください。

タイムカード

表示条件の指定

2021/10/01(金) ~ 2021/10/31(日) < 今月 >

スケジュール申請 勤怠確認済みとする タイムカード 出力

休暇取得方法の設定によって、申請方法は異なります。

スケジュール申請画面に表示される項目に応じ、当てはまるものの手順に従って下さい。

- 「休暇スケジュール」項目が表示されている → **休暇区分使用**

日付	締	出勤	退勤	現在のスケジュール	申請スケジュール	勤務日種別	休暇スケジュール
10/01 (金)		10:00	14:10	通常勤務(13-22) (10:00-14:00) 勤務日種別：平日	変更なし	変更なし	--
10/02 (土)				遅番休日出勤(14-23) (14:00-23:00) 勤務日種別：法定休日	変更なし	変更なし	有休 PM半休

休暇追加

- 「半休種別」項目が表示されている → **パターン使用**

日付	締	出勤	退勤	現在のスケジュール	申請スケジュール	勤務日種別	半休種別
10/01 (金)		10:00	14:10	通常勤務(13-22) (10:00-14:00) 勤務日種別：平日	変更なし	変更なし	--
10/02 (土)				遅番休日出勤(14-23) (14:00-23:00) 勤務日種別：法定休日	変更なし	変更なし	PM有休

2.7.1 画面の説明

休暇区分使用

休暇を申請する際は「休暇スケジュール」から休暇区分と休暇の取得単位を指定します。

日付	種	出勤	退勤	現在のスケジュール	申請スケジュール	勤務日種別	休暇スケジュール	申請メッセージ
10/01 (金)		10:00	14:10	通常勤務(13-22) (10:00-14:00) 勤務日種別: 平日	変更なし	変更なし	有休	~入力
10/02 (土)				理番休日出勤(14-23) (14:00-23:00) 勤務日種別: 法定休日	変更なし	変更なし	--	~入力
10/03 (日)				休日出勤(09-18) (09:00-18:00) 勤務日種別: 法定外休日	変更なし	変更なし	有休	~入力
10/04 (月)				通常勤務 (9~18) (09:00-18:00) 勤務日種別: 平日	変更なし	変更なし	有休	~入力
10/05 (火)				通常勤務 (9~18) (09:00-18:00) 勤務日種別: 平日	変更なし	変更なし	有休	~入力
10/06 (水)				通常勤務 (9~18) (09:00-18:00) 勤務日種別: 平日	変更なし	変更なし	有休	~入力

スケジュール申請

申請内容を入力します。

出勤/退勤	当日の打刻時刻が表示されます。
現在のスケジュール	現在適用されているスケジュールが表示されます。
申請スケジュール	スケジュールを変更したい日のスケジュールパターンを選択します。
勤務日種別	勤務日種別（平日・法定休日・法定外休日）を選択できます。 特に指定しない場合は「変更なし」とします。
休暇スケジュール	全日休暇や半日休暇（AM 半休または PM 半休）を取得します。
申請メッセージ	申請理由を入力します。[入力] ボタンのクリックで入力欄が開きます。 このメッセージは申請内容とともに管理者が確認します。

パターン使用

休暇を申請する際は「申請スケジュール」から休暇パターンを選択し、半休を取る際は「半休種別」で AM 有休・PM 有休を指定します。

スケジュール申請

表示条件の指定
表示期間: 2017/03 表示

1001 勤怠

2017/03/01(水) ~ 2017/03/31(金) < 今月 >

申請する

日付	締	出勤	退勤	現在のスケジュール	申請スケジュール	勤務日種別	半休種別	申請メッセージ (全て)
03/01 (水)	✓	08:58	18:02	通常勤務 勤務日種別: 平日				
03/02 (木)		08:29		深夜勤務 勤務日種別: 平日	変更なし	変更なし	--	▼入力
03/03 (金)		08:59	20:39	通常勤務 勤務日種別: 平日	変更なし 通常勤務 休日出勤 有休 代休 欠勤 公休 特別休暇	変更なし 平日 法定休日 法定外休日	AM有休 PM有休	▼入力
03/04 (土)				公休 勤務日種別: 法定外休日		変更なし	--	▼入力

スケジュール申請

申請内容を入力します。

出勤/退勤	当日の打刻時刻が表示されます。
現在のスケジュール	現在適用されているスケジュールが表示されます。
申請スケジュール	スケジュールを変更したい日のスケジュールパターンを選択します。
勤務日種別	勤務日種別（平日・法定休日・法定外休日）を選択できます。 特に指定しない場合は「変更なし」とします。
半休種別	半日休暇（午前休、または午後休）を取得します。
申請メッセージ	申請理由を入力します。[入力] ボタンのクリックで入力欄が開きます。 このメッセージは申請内容と共に管理者が確認します。

2.7.2 申請方法

申請内容を入力し、[申請する] ボタンをクリックして申請してください。

休暇区分使用

スケジュール申請

表示条件の指定
表示期間: 2021/10 表示

000000001 上野 秀明

2021/10/01(金) ~ 2021/10/31(日) < 今月 >

申請する

日付	種	出勤	退勤	現在のスケジュール	申請スケジュール	勤務日種別	休暇スケジュール	申請メッセージ
10/01 (金)		10:00	14:10	通常勤務(13-22) (10:00-14:00) 勤務日種別: 平日	変更なし	変更なし	--	へ入力
10/02 (土)				遅番休日出勤(14-23) (14:00-23:00) 勤務日種別: 法定休日	変更なし	変更なし	--	へ入力
10/03 (日)				休日出勤(09-18) (09:00-18:00) 勤務日種別: 法定外休日	変更なし	変更なし	--	へ入力
10/04 (月)				通常勤務 (9~18) (09:00-18:00) 勤務日種別: 平日	深夜勤務	変更なし	--	へ入力
10/05 (火)				通常勤務 (9~18) (09:00-18:00) 勤務日種別: 平日	変更なし	変更なし	有休 PM半休	へ入力

パターン使用

スケジュール申請

表示条件の指定
表示期間: 2017/03 表示

1001 勤怠

2017/03/01(水) ~ 2017/03/31(金) < 今月 >

申請する

日付	種	出勤	退勤	現在のスケジュール	申請スケジュール	勤務日種別	半休種別	申請メッセージ
03/01 (水)	✓	08:58	18:02	通常勤務 勤務日種別: 平日				
03/02 (木)		08:29		深夜勤務 勤務日種別: 平日	深夜勤務	変更なし	--	シフト変更のため へ入力
03/03 (金)		08:59	20:39	通常勤務 勤務日種別: 平日	有休	変更なし	AM有休	へ入力

申請メッセージ: シフト変更のため

1. スケジュールを変更したい

該当日の「申請スケジュール」欄にて変更後のパターンを選びます。

「申請メッセージ」の[入力] ボタンをクリックするとメッセージ入力欄が開きますので、申請理由などのメッセージを入力して申請してください。

2. 全日休暇を取得したい

- **休暇区分使用の場合：**

休暇を取得したい日の「休暇スケジュール」欄で休暇区分と、休暇の取得単位「全日休暇」を選びます。

休暇パターンがあれば、「申請スケジュール」で休暇パターンを選択することもできます。

- **パターン使用の場合：**

休暇を取得したい日の「申請スケジュール」欄で休暇パターン（有休、代休など）を選びます。

「申請メッセージ」の [入力] ボタンをクリックするとメッセージ入力欄が開きますので、申請理由などのメッセージを入力して申請してください。

※取得したい休暇パターンが表示されないときや、残数不足によって申請できないときは、
貴社の勤怠管理者にご相談ください。

3. 半日休暇を取得したい

- **休暇区分使用の場合：**

休暇を取得したい日の「休暇スケジュール」欄で休暇区分を選択後、休暇の取得単位「全日休暇（半日）」「AM 半休」「PM 半休」のいずれかを選びます。

- **パターン使用の場合：**

休暇を取得したい日の「半休種別」を選びます（AM 有休、PM 代休など）。

※このとき、「申請スケジュール」欄にて休暇パターンを選択しないようにします。
「申請スケジュール」欄は「変更なし」とするか、または本来勤務するはずだった勤務パターンを選択してください。

「申請メッセージ」の [入力] ボタンをクリックするとメッセージ入力欄が開きますので、申請理由などのメッセージを入力して申請してください。

2.8. スケジュールを変更したい／休暇を取得したい（詳細）

スケジュール変更や、休暇取得を申請します。日別に詳細な内容を申請する手順を解説します。
タイムカード画面で、申請したい日の申請 [≡] の「スケジュール申請」をクリックしてください。

☰	03/02 (土) ⚠	通常勤務	法定休日	編 08:29	
		通常勤務	法定外休日	編 08:59	編 20:39

2.8.1. 画面の説明

勤務データ編集

本社 / 正社員 / 1001 勤怠

2023/02/01(水)

スケジュール申請

スケジュール申請

変更内容を申請します。

打刻データ

打刻種別	打刻方法	打刻時刻	
出勤	編	2023年 02月 01日 09時 00分	本社
退勤	編	2023年 02月 01日 18時 00分	本社

打刻データ

打刻データを表示します。

スケジュール編集

通常スケジュール編集

パターン: --

出勤/退勤予定: 出勤: 当日 hhmm 退勤: 当日 hhmm

勤務制限: 開始制限: 当日 hhmm 終了制限: 当日 hhmm

休憩予定: 休憩開始: 当日 hhmm 休憩終了: 当日 hhmm

休憩予定追加

休憩予定時間: 予定時間: 分

勤務日種別: 平日

休暇区分: 種別: -- 取得単位: --

出勤所属: 本社

自動休憩無効: --

申請メッセージ

備考

スケジュール編集

スケジュールを編集します。各項目の詳細は次のページをご参照ください。

時間計算結果

平日						遅刻	早退	休憩
所定	所定外	残業	深夜所定	深夜所定外	深夜残業			
8.00								1.00

スケジュール申請

スケジュール編集の各項目について

パターン	パターンを選択すると、パターンに登録された予定時刻が適用されます。 各項目を直接入力することもできます。
出勤/退勤予定	「出勤」、「退勤」の予定時刻です。
勤務制限	勤怠計算を行う時間帯です。 開始制限より前、終了制限より後の勤務は計算結果に含みません。
休憩予定	「休憩開始予定」から「休憩終了予定」までを休憩時間とします。 [休憩予定追加] ボタンをクリックすると入力欄が追加されます。
休憩予定時間	1日の休憩時間として自動計算されます。
勤務日種別	休日勤務かどうかを判定します。 「平日」、「法定外休日」、「法定休日」から選択できます。
半休種別	半日休暇（午前休、または午後休）を選択します。 ※「休暇区分使用」をご利用のお客様には表示されません。
休暇区分	休暇取得時に、休暇の種別（有休、代休など）と、取得単位（全日休暇、AM半休、PM半休など）を選択します。 ※「パターン使用」をご利用のお客様には表示されません。
出勤所属	勤務した所属を表示します。 最後に打刻を行ったタイムレコーダーの所属名が自動的に反映されます。
自動休憩無効	予定されていた休憩を取得できなかった場合に申請します。
申請メッセージ	申請理由を入力します。 このメッセージは申請内容とともに管理者が確認します。

2.8.2. 申請方法

申請内容、申請メッセージを入力し、[スケジュール申請] ボタンをクリックします。

2.9. 時間外勤務を計上したい

スケジュール外の労働時間を申請できます。

タイムカード画面で、申請したい日の申請 [≡] の、「時間外勤務申請」をクリックしてください。

※スケジュールが登録されていない日は、「時間外勤務申請」項目は表示されません。

2.9.1. 画面の説明

時間外勤務申請
変更内容を申請します。

打刻データ
打刻データを表示します。

時間勤務編集
通常スケジュールの出勤/退勤予定時間を確認し、「予定前時間外勤務」、「予定後時間外勤務」を選択します。詳細は次のページをご参照ください。

勤務データ編集
本社 / 正社員 / 2000 勤息 花子
2019/03/03(日)

時間外勤務申請

打刻種別	打刻方法	打刻時刻	打刻所
出勤	編	2019年 03月 03日 08時 59分	本社
退勤	編	2019年 03月 03日 20時 39分	本社

時間外勤務編集

時間外勤務

内容

開始時刻: 当日 18:00 終了時刻: 当日 h:mm

予定前時間外勤務
予定後時間外勤務

通常スケジュール編集

通常勤務

出勤/退勤予定 出勤: 当日 09:00 退勤: 当日 18:00

時間計算結果

法定外休日						
所定	所定外	残業	深夜	深夜残業	遅刻	早退
8.00						1.00

時間外勤務申請

時間外勤務申請について

該当日の出勤/退勤予定を確認し、申請内容を入力します。

予定前時間外勤務	出勤予定より「前」の時間を開始時刻へ入力します。 ※予定前時間外勤務の「終了時刻」は、編集できません。
予定後時間外勤務	退勤予定より「後」の時間を終了時刻へ入力します。 ※予定後時間外勤務の「開始時刻」は、編集できません。
削除	既存時間外勤務の削除申請の場合は、この項目にチェックをつけます。
申請メッセージ	申請理由を入力します。 このメッセージは申請内容とともに管理者が確認します。

2.9.2. 申請方法

申請する手順を解説します。

1. 「時間外勤務」にて、「予定前時間外勤務」または「予定後時間外勤務」を選択します。
スケジュール時間より「前」の時間を申請したい場合：「予定前時間外勤務」
スケジュール時間より「後」の時間を申請したい場合：「予定後時間外勤務」
2. 「内容」にて開始時刻、または終了時刻を入力します。
3. 申請メッセージを入力し、「時間外勤務申請」をクリックします。

【例】出勤予定 9:00、退勤予定 18:00 の場合

- ・7:00～出勤予定までの時間外勤務を認めてほしい。
→「予定前時間外勤務」を選択し、「開始時刻」へ [当日 07:00] を入力します。
申請メッセージを入力後 [時間外勤務申請] をクリックしてください。
- ・退勤予定～20:00 までの時間外勤務を認めてほしい。
→「予定後時間外勤務」を選択し、「終了時刻」へ [当日 20:00] を入力します。
申請メッセージを入力後 [時間外勤務申請] をクリックしてください。

「予定前時間外勤務」と「予定後時間外勤務」は同時に申請できません。
両方を申請したい場合は2回に分けて申請してください。

2.10. 申請履歴を確認したい／申請をキャンセルしたい

過去 60 日以内に申請した履歴を参照できます。

まだ承認されていない申請は [申請をキャンセル] ボタンのクリックでキャンセルできます。

【アクセス方法】☰ メニュー > その他 > 申請履歴 (過去 60 日)

申請履歴 (過去60日)

スケジュール申請一覧

申請日時	申請者	キャンセル	申請時のスケジュール	申請されたスケジュール	対象日	申請出勤場所	最終更新者	現在対応者	承認状態	承認/棄却日時	申請メッセージ	管理者コメント
2017/05/26 13:40	勤怠	申請をキャンセル	--	--	2017/05/29(月) 09:00 (出勤)	2017/05/29(月) 本社	全権管理者	なし	棄却	2017/05/23 18:20	シフト交代	
2017/05/18 15:03	勤怠	--	--	--	2017/05/17(水) 18:00 (退勤)	2017/05/17(水) 本社	全権管理者	なし	棄却	2017/05/23 18:20	打刻忘れ	

打刻申請一覧

申請日時	申請者	キャンセル	申請時の打刻	申請された打刻	対象日	申請打刻場所	最終更新者	現在対応者	承認状態	承認/棄却日時	申請メッセージ	管理者コメント
2017/05/26 13:40	勤怠	申請をキャンセル	--	--	2017/05/29(月) 09:00 (出勤)	2017/05/29(月) 本社	全権管理者	なし	棄却	2017/05/23 18:20	シフト交代	
2017/05/18 15:03	勤怠	--	--	--	2017/05/17(水) 18:00 (退勤)	2017/05/17(水) 本社	全権管理者	なし	棄却	2017/05/23 18:20	打刻忘れ	

2.11. 「勤怠確認済み」のステータスにしたい

自分自身の1ヶ月の勤怠を確認し、「勤怠確認済み」のステータスに変更できます。
対象月のタイムカード画面で、「勤怠確認済みとする」をクリックしてください。

※管理画面での設定によっては、勤怠確認の操作ができない場合があります。

1. 「勤怠確認済みとする」をクリックします。

※エラー勤務や未承認の申請が存在する場合、このボタンは表示されません。

タイムカード

表示条件の指定

従業員: 本社 / 正社員 / 1000 勤怠 太郎

表示月: 2023/04

オプション: 顔画像を表示する 位置情報を表示する

表示

2023/04/01(土) ~ 2023/04/30(日)

スケジュール申請 **勤怠確認済みとする** 勤怠確認状況 勤務希望時間編集

2. 確認画面が表示されます。「在社時間（拘束時間）」「総労働時間」「休憩時間」を確認し、問題なければ「確認済みとする」をクリックします。

※クリック時に、特に管理者に通知されることはありません。

※管理画面での設定によっては「在社時間（拘束時間）」、「休暇みなし時間」などが表示されない場合があります。

勤怠確認処理確認

以下の期間の勤怠を確認済みとします

対象従業員	1001 勤怠 太郎
対象期間	2023/06/01(木) ~ 2023/06/30(金)
在社時間(拘束時間)	190.30
休暇みなし時間	0.00
総労働時間	169.30
休憩時間	21.00

確認済みとする

「総労働時間（※）」 + 「休憩時間」の値が「在社時間（拘束時間）」 + 「休暇みなし時間」と大きく乖離している場合は、残業申請漏れなどの可能性があります。画面左上の「< 戻る」をクリックしてタイムカード画面に戻り、詳細を確認のうえ、適宜残業申請などを実施してください。

※「総労働時間」には休暇みなし時間が含まれます。

2.12. 勤怠確認状況を確認したい

勤怠確認済みとした際の実施日や、勤怠確認済みを解除した際の解除日、解除者の履歴を確認できます。対象月のタイムカード画面で、[勤怠確認状況] をクリックしてください。

勤怠確認日時、勤怠確認解除日時、勤怠確認解除者名を確認できます。

勤怠確認状況		
勤怠確認日時	勤怠確認解除日時	勤怠確認解除者名
2023/05/16 14:03	2023/05/23 14:47	全権管理者
2023/05/23 15:24		

閉じる

2.13. パスワードを変更したい

パスワードを変更できます。

【アクセス方法】☰メニュー > その他 > パスワード変更

2.13.1. パスワードの変更手順

1. パスワード変更画面にて、現在のパスワードを入力した後、新しいパスワードを入力します。
2. [パスワードを変更する] ボタンをクリックしてください。
次回からは変更したパスワードでログインできます。

⚙️ パスワード変更

次回から変更したパスワードでログインできます。
新パスワードについては、必ずお客さまご自身でお控えください。

現在のパスワード：

新しいパスワード：
 ※半角の英大文字、英小文字、数字、記号
※3 - 35文字

新しいパスワードを確認のためもう一度入力：

パスワードを変更する

パスワードは以下の用途で利用します。

- 従業員画面にログインするとき
- (パスワード打刻が許可されている場合) パスワード打刻を行うとき

パスワードがわからなくなったときは、
貴社の勤怠管理者に、パスワードリセットを依頼してください。

3. タイムカードを携帯ブラウザで操作する

携帯電話やスマートフォンからタイムカードへログインし、勤務状況の確認、スケジュール確認、各種申請、パスワード変更などができます。

3.1. 推奨ブラウザ

タイムカード画面の推奨ブラウザは以下の通りです。
各 OS に対応する最新バージョンをご利用ください。

 Mobile Safari	 モバイル版 Google Chrome	標準ブラウザ*
iOS	Android	携帯電話

*すべての端末での動作検証は行っておりません。

3.2. タイムカードにログインする

IDを入力してログインする方法と、タイムレコーダーからログインする方法があります。

IDを入力してログインする

携帯電話またはスマートフォンでブラウザを起動し、アドレスバーにログイン URL を入力して、アクセスします。ID とパスワードを入力して、[ログイン] を押してください。

※ログイン URL、ID、パスワードは PC ブラウザ用のものと同一です。
ID は管理者に通知されたものを、パスワードはご自身で設定したものを
ご利用ください。

タイムレコーダーからログインする

My レコーダー（または携帯ブラウザレコーダー）を表示し「タイムカード」を押すと、タイムカード画面に切り替わります。

3.3. 操作メニュー概要

1	カメレオンコード	打刻時に使用するカメレオンコードを表示します。 ※カメレオンコードを使用している場合だけ表示されます。	-
2	打刻確認	打刻データを表示します。	p.29
3	補助項目確認	補助項目を表示します。	p.29
4	スケジュール確認	現在のスケジュールを表示します。	p.30
5	各種申請	申請画面へ遷移します。	p.31
6	パスワード変更	パスワードを変更します。 現在のパスワードと変更後のパスワードを入力して [パスワード変更] をタップしてください。	-

3.4. 打刻確認 / 補助項目確認

操作メニューから [打刻確認] ・ [補助項目確認] をタップすると打刻状況が確認できます。
エラー勤務の日はピンク色に表示されます。

打刻確認

タイムカード【勤怠】					
2018 ▾年 07 ▾月		表示			
2018/07/01(日) ~ 2018/07/31(火)					
集計					
日付	出勤	退勤	休始	休終	詳細
07/01(日)					詳
07/02(月)	08:40	18:51			詳
07/03(火)	08:36				詳
07/04(水)	08:37	18:12			詳

07/30(月)					詳
07/31(火)					詳

欄が ■ はエラー勤怠となります。

補助項目確認

タイムカード【補助項目】		
2018 ▾年 07 ▾月		表示
2018/07/01(日) ~ 2018/07/31(火)		
集計		
日付	内容	詳細
07/01(日)		詳
07/02(月)	項目: 緊急時対応 開始時刻: 当日 20:00 終了時刻: 当日 22:00	詳
07/03(火)		詳
07/04(水)	項目: 在宅勤務 開始時刻: 当日 11:00 終了時刻: 当日 12:00	詳

07/31(火)		詳

欄が ■ はエラー勤怠となります。

1	年月を選んで [表示] ボタンを押下し、表示期間を選択します。
2	[集計] ボタンを押下すると、表示期間の集計結果を確認することができます。
3	[詳] ボタンを押下すると、その日の打刻データやスケジュール、補助項目データ、日別の集計を確認することができます。

3.5. スケジュール確認

操作メニューから「補助項目確認」をタップすると補助項目内容が確認できます。
エラー勤務の日はピンク色に表示されます。

スケジュール確認

タイムカード【スケジュール】

2017 ▾ 年
03 ▾ 月

表示

2017/03/01(水) ~ 2017/03/31(金)

月の集計確認へ

日付	スケジュールパターン	詳細
03/01(水)	通常勤務	詳
03/02(木)	通常勤務	詳
03/03(金)	通常勤務	詳
03/04(土)	公休	詳
03/28(火)	通常勤務	詳
03/29(水)	通常勤務	詳
03/30(木)	通常勤務	詳
03/31(金)	通常勤務	詳

欄が はエラー勤怠となります。

1	年月を選んで「表示」ボタンをタップし、表示期間を選択します。
2	「月の集計確認へ」ボタンをタップすると、表示期間の集計結果を確認できます。
3	「詳」ボタンをタップすると、その日のスケジュール、日別の集計を確認できます。

3.6. 各種申請

各種申請画面へ遷移し、申請できます。

申請種別選択
スケジュール申請
打刻申請
時間外勤務申請
補助項目申請
申請確認・キャンセル

3.6.1. スケジュール申請

シフト変更や休暇取得を申請します。

1. [各種申請] > [スケジュール申請] を押下します。
2. カレンダーの日付から申請日をタップします。申請対象年月日を選んで [選択] ボタンをタップでも構いません。

3. 「申請スケジュール」にて、申請したいスケジュールを指定します。

休暇区分使用の場合

「申請スケジュール」にて、申請したいスケジュールを選択します。

休暇を取得する場合は、「全日休暇」または「半休」から申請したいスケジュールを選択します。

休憩を取得しなかった場合は「自動休憩無効」を選択します。

いずれの場合も、「申請メッセージ」で管理者に対するメッセージを入力して [申請] をタップしてください。

申請例 1:勤務スケジュールの選択

申請例 2:休暇スケジュールの選択

パターン使用の場合

「申請スケジュール」にて申請したいスケジュールパターンを選びます。
 半休を取得する場合は「半休種別」を選択します。
 休憩を取得しなかった場合は「自動休憩無効」を選択します。
 管理者に対するメッセージを入力して [申請] をタップしてください。

※申請したスケジュール申請が承認されていない場合は、同日に追加のスケジュール申請はできません。管理者によって承認または棄却された後は、同日に再びスケジュール申請ができます。

・申請確認・キャンセル方法……………[38](#) ページ

3.6.2. 打刻申請

打刻忘れのときなどに、打刻時刻を申請できます。

1. [各種申請] > [打刻申請] をタップします。
2. カレンダーの日付から申請日をタップします。申請対象年月日を選んで [選択] ボタンをタップでも構いません。

3. 申請内容に応じて、操作ボタンを選びます。

種別	打刻時刻	打刻所属	編集	削除
出勤	02/10 09:00	本社	編	削

欄が赤色の打刻は申請中につき、申請できません。

[編]	すでに記録されている打刻データの変更を申請します。
[削]	すでに記録されている打刻データの削除を申請します。
[新規申請]	新しい打刻データの追加を申請します。

4. 打刻種別、打刻時刻、申請メッセージなどを入力し、[申請] をタップします。

3.6.3. 時間外勤務申請

スケジュール外の労働時間の計上を申請制にできます。早出申請や残業申請などに利用できます。該当日スケジュール時間の出勤予定前や退勤予定後を労働時間として計上されるよう申請します。

1. [各種申請] > [時間外勤務申請] をタップします。
2. [予定前時間外勤務申請] [予定後時間外勤務申請] どちらかをタップします。

3. カレンダーの日付から申請日をタップします。
申請対象年月日を選んで [選択] ボタンをタップでも構いません。

4. 「開始時刻」「終了時刻」にて申請したい時間を入力します。
「予定“前”時間外勤務申請」を選択した場合は、「開始時刻」の入力、
「予定“後”時間外勤務申請」を選択した場合は、「終了時刻」の入力し、
管理者に対するメッセージを入力して [申請] をタップしてください。

※スケジュール予定より前の申請

※スケジュール予定より後の申請

3.6.4. 補助項目申請

プロジェクト工数などの任意の時間や交通費、手当などを申請できます。管理者が事前に補助項目を設定している場合のみ利用できます。

1. [各種申請] > [補助項目申請] をタップします。

2. カレンダーの日付から申請日をタップします。

申請対象年月日を選んで [選択] ボタンをタップでも構いません。

3. 申請内容に応じて、操作ボタンを選びます。

新規申請

該当日にすでに補助項目が登録されている

項目	内容	編集	削除
○研修時間	開始時刻: 当日 09:00 終了時刻: 当日 18:00	編	削

【編】	すでに記録されている打刻データの変更を申請します。
【削】	すでに記録されている打刻データの削除を申請します。
【新規申請】	補助項目を追加申請します。

新規申請

1. 該当日を選択した後、[新規申請] > 項目を選択してください。管理者が事前に設定している項目を選択できます。

2. 選択した項目によって入力方法は異なります。それぞれ入力必須項目を入力し、申請します。

時間帯

数値

選択肢

3.6.5. 補助項目編集

補助項目を管理者による承認なしで登録できます。管理者により、登録機能が有効化されている場合のみ利用できます。

1. [各種申請] > [補助項目編集] をタップします。
2. カレンダーの日付から対象日をタップします。
対象年月日を選んで [選択] ボタンをタップでも構いません。

3. 編集内容に応じて、操作ボタンを選びます。

新規申請

補助項目編集
2023/02/10(金)

選択した対象日に補助項目はありません。

新規編集

該当日にすでに補助項目が登録されている

2023/02/10(金)の補助項目一覧

項目	内容	編集	削除
在宅勤務	開始時刻: 当日 09:00 終了時刻: 当日 18:00	編	削

新規編集

【編】	すでに登録されている補助項目を編集します。
【削】	すでに登録されている補助項目を削除します。
【新規編集】	補助項目を新規登録します。

新規編集

1. 該当日を選択した後、【新規編集】 > 項目を選択してください。管理者が事前に設定している項目を選択できます。

補助項目編集
2023/02/10(金)

項目

--選択してください--

編集

2. 選択した項目によって入力方法は異なります。それぞれ入力必須項目を入力し、登録します。

時間帯

補助項目編集
2023/02/10(金)

項目

○研修時間

開始時刻

当日 時 分

終了時刻

当日 時 分

備考

登録

数値

補助項目編集
2023/02/10(金)

項目

○交通費

値: 円

備考

登録

選択肢

補助項目編集
2023/02/10(金)

項目

○お弁当

幕の内弁当

備考

登録

3.6.6. 申請確認・キャンセル

申請を確認・キャンセルします。

[各種申請] > [申請確認・キャンセル] をタップします。

それぞれの項目ごとに確認・キャンセルをします。

申請確認種別選択
スケジュール申請確認
打刻申請確認
時間外勤務申請確認
補助項目申請確認

※60日以内の申請履歴を確認できます。

申請日	対象日	スケジュール	状態	削除
11/06 (月)	10/07 (土)	休日出勤 (通常)	申	<input type="button" value="削"/>
09/06 (水)	09/25 (月)	有休	承	

対象日が60日以内の申請のみ表示されます。

申請日	対象日	種別	時刻	状態	削除
09/06 (水)	08/03 (木)	出勤	09:00	棄	

対象日が60日以内の申請のみ表示されます。

申	まだ承認されていません。 [削] ボタンを押下すると申請をキャンセルできます。
承	申請は承認済みです。
棄	申請は棄却済みです。

3.7. 勤怠確認

自分自身の1ヶ月の勤怠を確認し、「勤怠確認済み」のステータスに変更できます。

※管理画面での設定によっては、勤怠確認の操作ができない場合があります。

1. 「打刻確認」または「スケジュール確認」をタップします。

2. 対象年月を指定し「表示」ボタンをタップします。画面の下の方までスクロールし、「勤怠確認済みとする」ボタンをタップします。

※エラー勤務や未承認の申請が存在する場合、このボタンは表示されません。

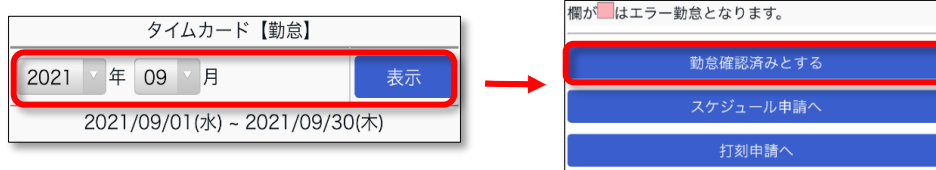

3. 確認画面が表示されます。「在社時間（拘束時間）」「総労働時間」「休憩時間」を確認し、問題なければ「確認済みとする」ボタンをタップします。

※クリック時に、特に管理者に通知されることはありません。

※管理画面での設定によっては「在社時間（拘束時間）」、「休暇みなし時間」などが表示されない場合があります。

勤怠確認処理確認	
2021/09	
以下の期間の勤怠を確認済みとします。	
対象従業員	
2021001	鈴木 ジョン 康介
対象期間	
2021/09/01(水) ~ 2021/09/30(木)	
在社時間(拘束時間)	
21.00	
総労働時間	
19.00	
休憩時間	
2.00	
確認済みとする	

「総労働時間（※）」+「休憩時間」の値が「在社時間（拘束時間）」+「休暇みなし時間」と大きく乖離している場合は、残業申請漏れなどの可能性があります。画面左上の「< 戻る」をクリックしてタイムカード画面に戻り、詳細を確認のうえ、適宜残業申請などを実施してください。

※「総労働時間」には休暇みなし時間が含まれます。

4. My レコーダーについて

My レコーダーで打刻する方法をご案内いたします。

4.1. My レコーダーとは

スマートフォンやタブレット、PC のブラウザでご利用いただける個人用のタイムレコーダーです。打刻時刻だけでなく、打刻した場所の住所情報を記録することができます。

※My レコーダーを利用するには、管理者によって My レコーダーURL・ID が通知されていなければなりません。パスワードはご自身で設定したものをお使いください。

位置(携帯) 18:17 (東京都港区虎ノ門四丁目)

出勤	退勤	休憩開始	休憩終了	所定
位置(携帯) 08:24 (東京都港区虎ノ門四丁目)	位置(携帯) 18:17 (東京都港区虎ノ門四丁目)			8.00

Android 端末や PC では、PWA (※) と呼ばれる仕組みで動作する My レコーダーを利用できます。ブラウザが PWA に対応している環境であれば、インストール可能です。

※Progressive Web Apps の略。Web サイトをスマートフォン上でアプリのように動かす仕組みを指します。

4.2. ご利用いただける端末・ブラウザについて

My レコーダーの対応ブラウザは以下の通りです。各 OS に対応する最新バージョンをご利用ください。フィーチャーフォン（携帯電話）では利用できませんのでご注意ください。

端末区分	対応ブラウザ
Windows PC	Google Chrome / Microsoft Edge
Mac	Google Chrome / Microsoft Edge
Android スマートフォン	モバイル版 Google Chrome
iOS (iPhone, iPad)	Mobile Safari

※位置情報機能は、GPS 機能に対応した機種でのみご利用可能です。

4.3. My レコーダーにアクセスする

1. 管理者より送付される「タイムレコーダーURLのお知らせ」または「My レコーダーURLのお知らせ」メールを確認し、記載された My レコーダーURL にアクセスします。

※送信元は、no_reply@cckintai.com となります。

2. 初回アクセス時は ID、パスワード入力画面になります。
メールに記載されている ID と事前に設定したパスワードを入力し [OK] ボタンをクリックしてください。認証に成功すると打刻画面が表示されます。

3. 管理画面にて、位置情報を取得する設定になっている場合、位置情報利用の許可を求めるメッセージが表示されることがありますので、許可してください。

※表示メッセージはブラウザやバージョンによって異なります。

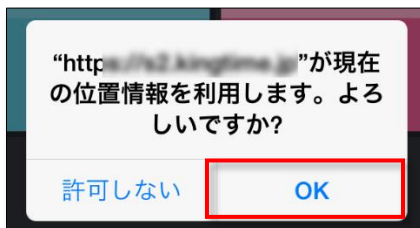

Safari の場合

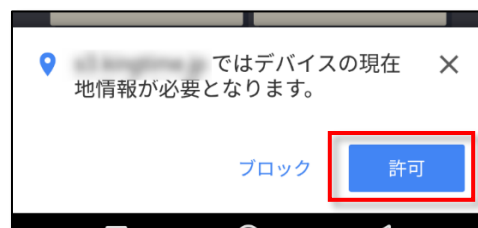

Google Chrome の場合

4.4. My レコーダーを操作する

My レコーダーの使い方を解説します。

1	<p>打刻するときにタップします。</p> <p>[出勤] … 出勤打刻 [退勤] … 退勤打刻</p> <p>[休始] … 休憩開始打刻 [休終] … 休憩終了打刻</p> <p>※ [休始]、[休終] ボタンは管理画面での設定によっては表示されない場合があります。</p>
2	<p>位置情報の取得状況を表示します。管理画面で位置情報の取得が ON になっているときに表示されます。「位置情報取得済み」と表示されていれば位置情報の記録が可能です。</p>
3	<p>タイムカードを表示します。勤務状況の閲覧や申請が可能です</p>
4	<p>このブラウザで打刻した履歴を表示します。</p> <p>※他のタイムレコーダーで記録された打刻は確認できません。</p>
5	<p>勤給解決からのシステムメンテナンスのお知らせや、管理者からのメッセージが表示されます。</p>
6	<p>2 種類のテーマを自由にお選びいただけます。</p> <p>切り替え結果は、そのブラウザだけに反映します。</p>
7	<p>My レコーダーからログアウトします。</p> <p>ログアウト後は ID・パスワードの再入力が必要です。</p>

4.4.1. 打刻をする

1. ブックマークから My レコーダー URL を開きます。
2. [出勤]をクリックして打刻します。
打刻が成功すると「出勤が完了しました。」というメッセージが表示されます。

※退勤/休憩開始/休憩終了打刻も同様の手順となります。

※設定によっては打刻所属を選択する画面が表示されます。打刻所属を選択してから打刻します。

4.4.2. 打刻履歴を確認する

メニュー内の [打刻履歴] をクリックすると、そのブラウザで行った打刻履歴を確認できます。

送信時刻	打刻時刻	名称	ステータス
05/28 15:49	05/28 15:49	退勤	保存送信OK
05/28 15:49	05/28 15:49	退勤	保存
05/28 15:49	05/28 15:49	出勤	OK

ステータス	内容
OK	打刻データは問題なくサーバへ送信されました。
保存	打刻データはサーバへ送信されず、打刻端末へ一時保存されました。打刻時にオフライン（またはサーバメンテナンス中）だった場合に表示されます
保存送信 OK	一時保存された打刻データがサーバへ送信されました。

※別のタイムレコーダーで行った打刻や、申請や編集によって記録された打刻は表示されません。また、ブラウザの Cookie やキャッシュを削除した場合も打刻履歴はリセットされます。

4.4.3. タイムカードを参照する

メニュー内の [タイムカード] をクリックすると、タイムカードが表示されます。

操作手順については、本マニュアルの下記ページをご参照ください。

- ・ PC 端末からのアクセス …………… [4](#) ページ
- ・ モバイル端末からのアクセス …… [27](#) ページ

5. 携帯ブラウザレコーダーについて

携帯ブラウザで打刻する方法をご案内いたします。

5.1. 携帯ブラウザレコーダーとは

携帯電話やスマートフォンで利用できるタイムレコーダーです。

従業員 1 人毎に発行されたタイムレコーダー URL にアクセスすることで、個人用の打刻画面が表示されます。打刻時刻だけでなく、打刻した場所の住所情報を記録することができます。

※利用するためには、管理者によってタイムレコーダー URL が通知されている必要があります。

出勤	退勤		
携帯 08:24 (東京都港区虎ノ門四丁目)	携帯 18:17 (東京都港区虎ノ門四丁目)		8.00

携帯 18:17 (東京都港区虎ノ門四丁目)

5.2. ご利用いただける機種・キャリアについて

携帯ブラウザレコーダーの、推奨端末/環境は以下の通りです。

端末区分	キャリア/OS	位置情報利用条件の詳細
フィーチャーフォン	docomo	オープン i エリア対応機種
	au	EZ ナビにより位置情報の取得 EZ ナビネットワーク型 (device:gpsone) が利用可能な機種
	SoftBank	form 要素の Action 属性に記載された location スキームに対応した機種
スマートフォン	Android	Geolocation API に対応しているブラウザ
	iPhone	Geolocation API に対応しているブラウザ

※位置情報機能は、GPS 機能、簡易位置情報機能に対応した機種だけが利用できます。

5.3. 携帯ブラウザレコーダーにアクセスする

タイムレコーダーへのアクセス方法をご案内します。

5.3.1. メール受信設定の確認

タイムレコーダーURL は、管理者が管理画面で操作することでメール通知されます。

携帯電話でご利用の場合は、端末でメールを受信するため、メールの設定をご確認ください

キャリア	メール受信設定方法（一部の機種を除きます）
docomo	iメニュー → お客様サポート → 各種設定（確認・変更・利用） → メール設定 → 迷惑メール対策設定 → 詳細設定 → URL 付きメール拒否設定 → [設定解除]
au	メールボタン → Eメール設定 → メールフィルター → 個別設定 → その他の設定 → URL リンク規制 → [規制しない]
SoftBank	メールボタン → 設定 → メール・アドレス設定 → 「メール設定」で暗証番号入力 → <ul style="list-style-type: none"> ・迷惑メールブロック設定 → [個別に設定] ・URL リンク付きメール拒否設定 → [全て受け取る]

※設定方法は、キャリア側のソフトウェアバージョンアップなどにより変更になる可能性があります。また、ご利用の機種によって表示形式が異なる場合がございます。

5.3.2. アクセス方法

管理者より送付される「タイムレコーダーURL のお知らせ」または「My レコーダーURL のお知らせ」メールを確認し、記載されたタイムレコーダーURL にアクセスします。

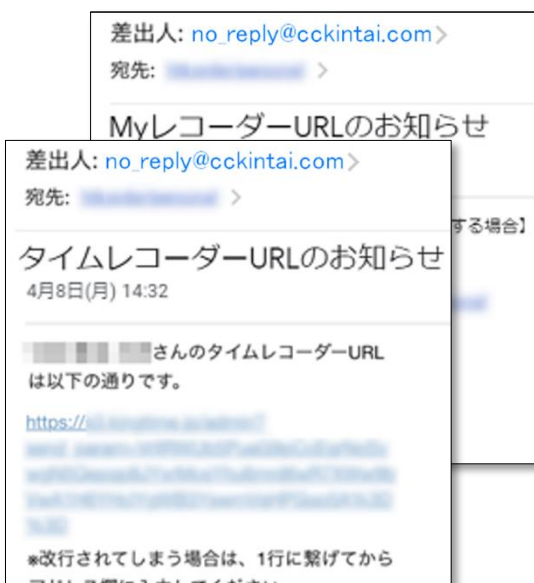

送信専用のアドレス（no_reply@cckintai.com）で送信されます。こちらのアドレスへ返信はできませんのでご了承ください。

タイムレコーダーURL が改行されてしまう場合は1行に繋げてからアドレス欄に入力してください。

タイムレコーダーURL はブックマーク登録し打刻時にこのURL を開くようにしてください。（「画面メモ」した場合、機能が更新された際に正常に使用できなくなることがあります。）

5.4. 携帯ブラウザレコーダーを操作する

携帯ブラウザレコーダーの使い方を解説します。

1	所属名・従業員名が表示されます。
2	打刻するときにタップします。 [出勤] … 出勤打刻 [退勤] … 退勤打刻 [休始] … 休憩開始打刻 [休終] … 休憩終了打刻 ※ [休始]、[休終] ボタンは管理画面での設定によっては表示されない場合があります。
3	当日や過去の打刻データを表示します。 ※携帯ブラウザレコーダー以外で記録された打刻も確認できます。
4	位置情報の取得状況を表示します。管理画面で位置情報の取得が ON になっている時に表示されます。「位置情報取得済み」と表示されていれば位置情報の記録が可能です。
5	タイムカードへアクセスします。
6	ブラウザを更新します。

5.4.1. 打刻をする

1. ブックマークからタイムレコーダーURLを開きます。
2. [出勤]をタップして打刻を行います。打刻完了後、確認画面が表示されます。

※退勤/休憩開始/休憩終了打刻も同様の手順となります。

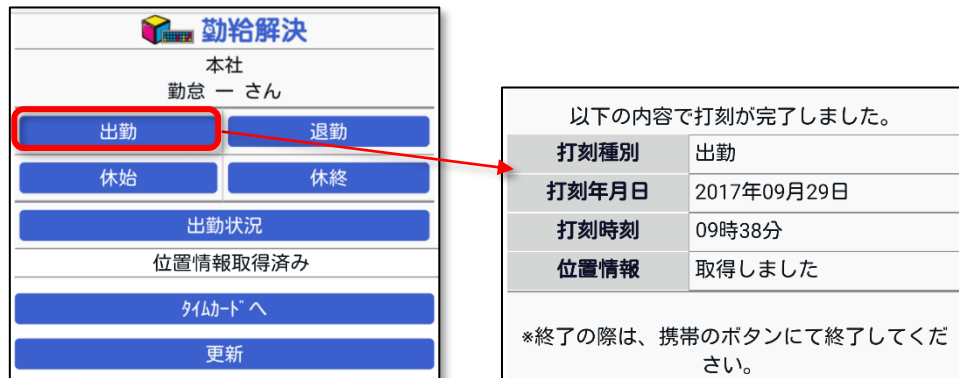

5.4.2. 打刻履歴を確認する

日別に打刻データを確認できます。

1. [出勤状況]を押します。
2. 参照したい日を選び、[表示]を押します。
3. 打刻画面に戻りたい時は、[9]更新ボタンを押します。

5.4.3. タイムカードを参照する

[0] タイムカードをタップすると、タイムカードが表示されます。
 操作手順については、本マニュアル [27](#) ページ以降をご参照ください。

6. よくあるご質問

6.1. ログイン情報がわからなくなった場合はどうすればよいですか？

IDやパスワードなどのログイン情報がわからなくなってしまった場合は、貴社の管理者に相談してください。管理画面からIDの確認や、パスワードのリセットが可能です。

6.2. 申請内容を誤ってしまった場合はどうすればよいですか？

申請がまだ承認されていない場合は、誤った申請をキャンセルすることができます。キャンセル後、正しい内容で再申請してください。申請が承認されてしまった場合は対象日に対して再度申請してください。管理者によって「締め処理」が行われない限り同じ日に対して何度も申請できます。

6.3. MyレコーダーURLにアクセスするとID・パスワード入力画面になってしまう場合はどうすればよいですか？

お使いのブラウザのCookie、キャッシュを削除すると、Myレコーダーからもログアウトしてしまいます。この場合は、ID・パスワードを再入力してください。

6.4.【管理者の方へ】MyレコーダーURLはどのように送信しますか？

管理画面にログインし、ホーム画面の「設定」 > 従業員 > 従業員設定内の [メール送信] より送信します。

メールテンプレートに「Myレコーダー用」が表示されていない場合はサポートセンターに機能追加をご依頼ください。

Myレコーダーをご利用の際は、対応ブラウザ（バージョン）のご確認をお願いいたします。

本書の内容の一部または全部を無断転載することは禁止されています。
本書の内容に関しては訂正・改善のため、将来予告なしに変更することがあります。

Copyright© shift, Inc. All Rights Reserved

Last Update - 2024/3/10